

様式第4号（第5条関係）

政務活動費収支報告書

令和5年 4月 12日

盛岡市議会議長

竹 田 浩 久 様

議員氏名 竹 田 浩 久

盛岡市議会政務活動費の交付に関する条例第5条第1項および第2項の規定により  
令和4年度の政務活動費の収入及び支出について別紙のとおり報告します。



別紙

1 収支の状況

項 目		金 額	主な実施事業内容
収入	政務活動費 ①	600,000 円	
支 出	調査研究費	163,667 円	会派視察 (10/20~21)、会派視察 (3/29~31)
	研修費	17,000 円	市政調査会拠出金
	広報費	円	
	広聴費	円	
	会議費	円	
	資料作成費	円	
	資料購入費	円	
	人件費	円	
	事務所費	円	
	支出合計 ②	180,667 円	
差引残余 ①-②	419,333 円		

様式第5号

政務活動費出納簿

【令和4年度分】

(単位：円)

年月日	内容	収入額	支出額	政務活動費経費内訳										
				調査研究費	研修費	広報費	広聴費	会議費	資料作成費	資料購入費	人件費	事務所費		
R4. 4. 8	政務活動費交付金	300,000												
R4. 7. 15	市政調査会拠出金		7,000		7,000									
R4. 10. 7	政務活動費交付金	300,000												
R4. 10. 13	会派視察土産代10/20~21		789	789										
R4. 10. 20	会派視察資料代10/20~21		4,800	4,800										
R4. 10. 20	会派視察タクシー代10/20~21		595	595										
R4. 10. 21	会派視察タクシー代10/20~21		1,149	1,149										
R4. 11. 9	会派視察土産代10/20~21		25,988	25,988										
R5. 1. 16	市政調査会拠出金		10,000		10,000									
R5. 3. 16	会派視察旅費3/29~31		104,478	104,478										
R5. 3. 29	会派視察宿泊費3/29~31		8,800	8,800										
R5. 3. 29	会派視察高速料金3/29~31		497	497										
R5. 3. 29	会派視察土産代3/29~31		1,134	1,134										
R5. 3. 31	会派視察宿泊費3/29~31		13,580	13,580										
R5. 3. 31	会派視察高速料金3/29~31		497	497										
R5. 3. 31	会派視察レンタカー保険代・燃料代3/29~31		1,360	1,360										
経費小計				163,667	17,000									
合計額		600,000	180,667	差引残余額							419,333			

政務活動費支出簿

使途項目		調査研究費	
支出年月日	支出金額	摘 要	備考
R4. 10. 13	789 円	会派視察土産代10/20～10/21	
R4. 10. 20	4,800 円	会派視察資料代10/20～10/21	
R4. 10. 20	595 円	会派視察タクシー代10/20～10/21	
R4. 10. 21	1,149 円	会派視察タクシー代10/20～10/21	
R4. 11. 9	25,988 円	会派視察旅費・宿泊費10/20～10/21	
R5. 3. 16	104,478 円	会派視察旅費3/29～3/31	
R5. 3. 29	8,800 円	会派視察宿泊費3/29～3/31	
R5. 3. 29	497 円	会派視察高速料金3/29～3/31	
R5. 3. 29	1,134 円	会派視察土産代3/29～3/31	
R5. 3. 31	13,580 円	会派視察宿泊費3/29～3/31	
R5. 3. 31	497 円	会派視察高速料金3/29～3/31	
R5. 3. 31	1,360 円	会派視察レンタカー保険料、ガソリン代3/29～3/31	
	円		
	円		
	円		
	円		
合計	163,667 円		

政務活動費支払伝票

使途項目	調査研究費	支出日	2022/10/13
------	-------	-----	------------

支出証拠書類の額面金額	8,676	円
支出按分率（※按分が必要な場合）	11分の1	
政務活動費支出金額	789	円

【支払概要】  
 会派行政視土産代（視察参加者の人数で按分）  
 端数は大石議員で調整  
 原本は大石議員の収支報告書に添付

領収書等添付欄  別紙に添付

領収証 監 査 会 様

★ 7,867.6

但 向井正人 代表取締役 (7,867.6)

2022年10月13日 上記正に領収いたしました

内訳	税率	金額(税別)	金額(税込)
		7,860	8,676
	6%	86.6	9,542.6
		80	9,622.6
		789	8,833.6

盛岡市紺屋町2番16号  
 老舗白沢せんべい店株式会社  
 代表取締役 白澤 一美 謹

収入印紙

政務活動費支払伝票

使途項目	調査研究費	支出日	2022/10/20
------	-------	-----	------------

支出証拠書類の額面金額	52,800	円
支出按分率 (※按分が必要な場合)	11分の1	
政務活動費支出金額	4,800	円

【支払概要】  
 会派行政視察上田市 (AREC) 視察時の資料代 (視察参加者の人数で按分)  
 原本は大石議員の収支報告書に添付

領収書等添付欄  別紙に添付

領 収 書

2022年10月20日

盛岡市議会盛友会 御中

金額 52,800 円 (税込)

但し AREC視察(10月20日) 資料代(11名様分)として、  
 上記正に領収いたしました

一般財団法人浅間リサーチエクステンション  
 理事長 白井 注芳

〒386-8567  
 長野県上田市常田3-15-1  
 信州大学繊維学部内AREC  
 TEL:0268-21-4377 FAX:0268-21-4382

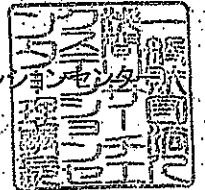

政務活動費支払伝票

使途項目	調査研究費	支出日	2022/10/20
------	-------	-----	------------

支出証拠書類の額面金額	6,540	円
支出按分率（※按分が必要な場合）	11分の1	
政務活動費支出金額	595	円

【支払概要】  
 会派行政視察上田市（AREC）視察時のタクシー代（視察参加者の人数で按分）  
 端数は大石議員で調整  
 原本は大石議員の収支報告書に添付

領収書等添付欄	<input checked="" type="checkbox"/> 別紙に添付
---------	---

のりしろ

領 収 書

No. 6116

日付 2022年 10月 20日  
 車番 000184 0000  
 基本運賃 ¥1,040円  
**合計 ¥1,040円**

上記の様に領収致しました

毎度ご乗車  
ありがとうございます。

菅平観光タクシー(株)  
 上田市中央5丁目13-41  
 TEL 0268(22)8484

領 収 書

No. 8352

日付 2022年 10月 20日  
 車番 000176 1000  
 基本運賃 ¥1,040円  
 迎車料金 ¥200円  
**合計 ¥1,240円**

上記の様に領収致しました

毎度ご乗車  
ありがとうございます。

菅平観光タクシー(株)  
 上田市中央5丁目13-41  
 TEL 0268(22)8484

領収証

毎度ご乗車ありがとうございます  
 車両番号 02137号  
 2022年10月20日  
 乗車料金 ¥1,140円  
 立替金

[迎車料金 ¥200円含む  
上記の通り正に領収致しました。]

省和タクシー株式会社  
 〒386-0018  
 上田市常田2-3-4  
 TEL 0268-22-0400

領 収 書

No. 8348

日付 2022年 10月 20日  
 車番 000176 0000  
 基本運賃 ¥1,040円  
**合計 ¥1,040円**

上記の様に領収致しました

毎度ご乗車  
ありがとうございます。

菅平観光タクシー(株)  
 上田市中央5丁目13-41  
 TEL 0268(22)8484

領 収 書

No. 2674

日付 2022年 10月 20日  
 車番 000174 1000  
 基本運賃 ¥840円  
 迎車料金 ¥200円  
**合計 ¥1,040円**

上記の様に領収致しました

毎度ご乗車  
ありがとうございます。

菅平観光タクシー(株)  
 上田市中央5丁目13-41  
 TEL 0268(22)8484

領 収 書

毎度ご乗車ありがとうございます。  
 車両番号 663号  
 2022年10月20日  
 乗車料金 ¥1,040円  
 立替金

上記の通り正に領収致しました。

またのご利用おまちしています

上田タクシー(株)  
 TEL 0268-22-0055



政務活動費支払伝票

使途項目	調査研究費	支出日	2022/10/21
------	-------	-----	------------

支出証拠書類の額面金額	12,640	円
支出按分率 (※按分が必要な場合)	11分の1	
政務活動費支出金額	1,149	円

【支払概要】

会派行政視察軽井沢町視察時のタクシー代 (視察参加者の人数で按分)  
 端数は大石議員で調整  
 原本は大石議員の収支報告書に添付

領収書等添付欄	<input checked="" type="checkbox"/> 別紙に添付
---------	---

のりしろ

# 領収書

毎度ご乗車ありがとうございます。

車両番号 1168号

2022年10月21日

乗車料金  
¥1940円

立替金  
円

[迎車料金 ¥200円含む]  
(現金・チケット・クーポン)

上記の通り正に領収致しました。

## 松葉タクシー

《松葉タクシーグループ》

- 佐久本社 0267-67-4321
- 榎井沢営業所 0267-42-2181
- 御代田営業所 0267-32-3311
- 上田営業所 0268-23-1161
- しげの本社 0268-62-0422

# 領収書

毎度ご乗車ありがとうございます。

車両番号 1185号

2022年10月21日

乗車料金  
¥1940円

立替金  
円

[迎車料金 ¥200円含む]  
(現金・チケット・クーポン)

上記の通り正に領収致しました。

## 松葉タクシー

《松葉タクシーグループ》

- 佐久本社 0267-67-4321
- 榎井沢営業所 0267-42-2181
- 御代田営業所 0267-32-3311
- 上田営業所 0268-23-1161
- しげの本社 0268-62-0422

# 領収書

毎度ご乗車ありがとうございます。

車両番号 86号

2022年10月21日

乗車料金  
¥2040円

立替金  
円

[迎車料金 ¥200円含む]  
(現金・チケット・クーポン)

上記の通り正に領収致しました。

## 松葉タクシー

《松葉タクシーグループ》

- 佐久本社 0267-67-4321
- 榎井沢営業所 0267-42-2181
- 御代田営業所 0267-32-3311
- 上田営業所 0268-23-1161
- しげの本社 0268-62-0422

# 領収書

毎度ご乗車ありがとうございます。

車両番号 1122号

2022年10月21日

乗車料金  
¥2340円

立替金  
円

[迎車料金 ¥200円含む]  
(現金・チケット・クーポン)

上記の通り正に領収致しました。

## 松葉タクシー

《松葉タクシーグループ》

- 佐久本社 0267-67-4321
- 榎井沢営業所 0267-42-2181
- 御代田営業所 0267-32-3311
- 上田営業所 0268-23-1161
- しげの本社 0268-62-0422

# 領収書

毎度ご乗車ありがとうございます。

車両番号 1086号

2022年10月21日

乗車料金  
¥2240円

立替金  
円

[迎車料金 ¥200円含む]  
(現金・チケット・クーポン)

上記の通り正に領収致しました。

## 松葉タクシー

《松葉タクシーグループ》

- 佐久本社 0267-67-4321
- 榎井沢営業所 0267-42-2181
- 御代田営業所 0267-32-3311
- 上田営業所 0268-23-1161
- しげの本社 0268-62-0422

# 領収書

毎度ご乗車ありがとうございます。

車両番号 1098号

2022年10月21日

乗車料金  
¥2140円

立替金  
円

[迎車料金 ¥200円含む]  
(現金・チケット・クーポン)

上記の通り正に領収致しました。

## 松葉タクシー

《松葉タクシーグループ》

- 佐久本社 0267-67-4321
- 榎井沢営業所 0267-42-2181
- 御代田営業所 0267-32-3311
- 上田営業所 0268-23-1161
- しげの本社 0268-62-0422

政務活動費支払伝票

使途項目	調査研究費	支出日	2022/11/9
------	-------	-----	-----------

支出証拠書類の額面金額	25,988	円
支出按分率 (※按分が必要な場合)		
政務活動費支出金額	25,988	円

【支払概要】

会派行政視察 長野県上田市、軽井沢町	旅費宿泊費企画料
東京～上田～軽井沢新幹線料金	5,780円
東京～上田～軽井沢乗車券料金	4,180円
軽井沢町 宿泊費	14,800円
企画料	1,228円

<input checked="" type="checkbox"/> 領収書等添付欄	<input type="checkbox"/> 別紙に添付
---	--------------------------------

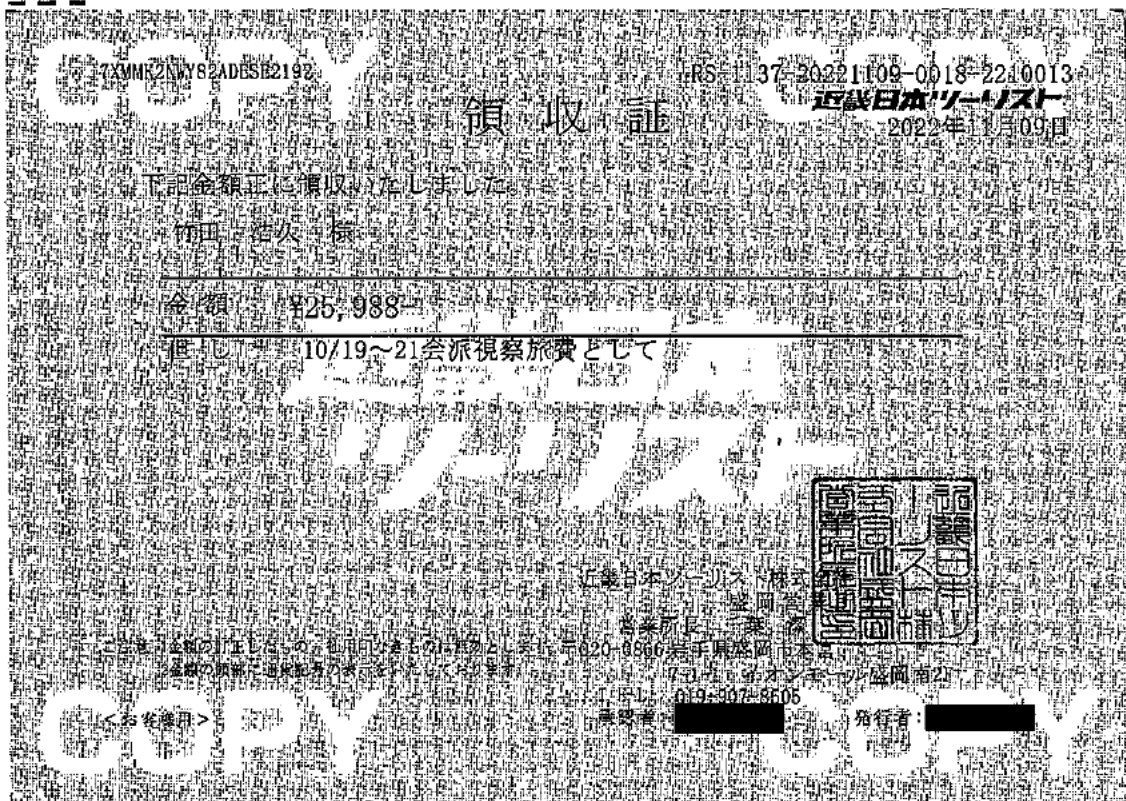

視 察 等 概 要 書

議員氏名 竹田 浩 久

会派名	盛友会
実施日	令和4年10月20日(木)
参加者	櫻裕子、竹田浩久、村田芳三、中野孝之助、工藤健一、千葉伸行、 浅沼克人、田山俊悦、長岡利明、大石仁雄、小笠原秀夫 計11名
視察先および 調査項目	長野県上田市 ・産学官連携支援施設「浅間リサーチエクステンションセンター」(AREC) について
視察の概要 および所感	<p>【視察概要】</p> <ol style="list-style-type: none"> <li>1. AREC設置の背景</li> <li>2. 中小企業の支援のポイントと支援事例</li> <li>3. 東信州10市町村広域連携による産業振興</li> </ol> <p>【所感】</p> <p>ARECは、上田市という、長野県内でもそれほど大きな自治体とは言えない都市への立地であるが、周辺の10市町村と連携し成果をあげている。これはひとえにARECの中心人物であるセンター長の岡田基幸氏の情熱によるものと推察される。</p> <p>大学院博士課程に在学中から上田市役所に入庁し、ARECの立ち上げから企業誘致や関係諸方面との調整など多種多様な領域で尽力されてきたことに敬意を表すところである。盛岡市においても当例を参考にし、情熱をもって産学官連携にあたることを期待するところであるが、そのための仕組みづくりの検討を、さらに進めていかなければならないと感じたところであった。</p>
【添付資料】 参加者により共同作成した報告書	

## 上田市視察報告書

日時	令和4年10月20日(木) 13:00 ~ 14:30
場所	上田市 信州大学繊維学部内 AREC
視察項目	産学官連携支援施設 (AREC) について
先方対応者	浅間リサーチエクステンションセンター (AREC) 信州大学繊維学部特任教授工学博士 センター長・専務理事 岡田基幸 様

### 視察内容

#### 【主な内容】

#### 1. AREC 設置の背景

地域の企業、信州大学、行政が連携して新技術等の共同研究開発を促進し、産学連携、産産連携を活性化させて地域産業を振興することを目的として信州大学繊維学部キャンパス内に、2002年、6億円の補助金を活用し設置した。

1年間の収入は約3億円

ARECとは

- ①産学官連携
- ②人材確保・育成
- ③企業支援

特徴 地方都市活動25年目・会員320社/100団体・自助独立  
AREC18室、Fi i 42室、などすべて満室

#### 2. 中小企業の支援のポイントと支援事例

マッチング支援

(例) 野菜カット事業者

たまねぎの皮の廃棄コストの軽減のため何か  
活用できないか? → 豚の餌 → 飼料から食品へ転換  
→ 健康食品として各賞受賞

長野県内のスーパー等で販売されている。



#### 3. 東信州10市町村広域連携による産業振興

上田市は長野県で3番目の規模、上田市広域連携の旗振り役として動こうとしてもなかなか難しかった。そんななか当時の議長が各市町村に合意を取り付ける趣意書を作成し連携のため奔走。

上田市単独では難しかった事業が10市町村の連携で可能になる。

アフターコロナを見据え、産学官の叡智の結集で地域の産業振興の基盤を広域連携で丁寧に再構築。

企業に伴走四半世紀、見えてくる地方の変化の波頭

理系神話の脱却=必要スキル明確化

人材育成・人材還流・地方創生のカギ

【質疑応答】

浅沼議員

Q ずっと満室だと入居待ちの企業の対策は？国家プロジェクトの取り組みは？

A AREC が開いてなくても Fii などを紹介、空室があると家賃が入らないので常時満室で運営したい。

農業関連の国家プロジェクト・炭素繊維のリサイクルなどに取り組み。

Q 学生との連携で参考になる取り組みは？

A ナノファイバーを作っている学生がいったん就職して、戻ってきてベンチャーを起業。

学生時代は気づかなかった研究が就職することにより再度魅力に気づいた。

Q AREC の役割は？

A 金融機関を紹介するなど資金調達の支援をしている。

村田議員

Q 働き方改革で週休三日制にすればいいとあったが、賃金を安くするのか？

A 働く時間が少なくなれば基本給は下がる。

Q 具体的な企業例は？

A 唐沢農機サービスが導入し就職活動エントリー数が 4000 まで増加した。賃金テーブルを働き方で細分化する。

千葉議員

Q 会員企業を回るのはどのような体制か？

A コーディネーター 7 名が 320 社を均等にわけて担当

Q コーディネーターは単独行動か？

A チームで活動する。

Q インキュベーション後の貸工場などの展開は？

A そこは考えていない。卒業企業は自前で工場を建てている。エリア外への転出はない。

このエリアにいるメリットが大きいからだと思う。

中野議員

Q市役所との関係は？課題は？

A関係性はとても良い。岡田氏が市役所出身なので、市役所の求めているものがわかる。

市からいろいろな相談をうけている。良好な関係を保てるよう留意している。

【まとめ】

AREC は上田市という長野県では、3 番目の規模のそれほど大きな自治体とは言えない中、周辺の 10 市町村と連携し成果をあげている。これはひとえに AREC の中心人物であるセンター長の岡田氏の情熱によるものと推察される。大学院博士課程に在学中から上田市役所に入庁し、AREC の立ち上げから企業誘致や関係諸方面との調整など多種多様な領域で尽力されてきたことに敬意を表します。盛岡市においても当例を参考にし、情熱をもって産学官連携に当たられることを期待しますが、そのための仕組みづくりの検討をさらに進めていかなければならないと感じました。



## 視察等概要書

議員氏名 竹田 浩久

会派名	盛友会
実施日	令和4年10月21日(金)
参加者	櫻裕子、竹田浩久、村田芳三、中野孝之助、工藤健一、千葉伸行、浅沼克人、田山俊悦、長岡利明、大石仁雄、小笠原秀夫 計11名
視察先および調査項目	長野県軽井沢町 ・MICEの誘致に関する取り組みについて
視察の概要および所感	<p>【視察概要】</p> <ol style="list-style-type: none"> <li>1. 軽井沢町でMICE誘致推進に取り組むこととなった経緯と経過</li> <li>2. MICE誘致推進に取り組む体制と軽井沢町が果たしている役割</li> <li>3. MICEの誘致の今後の取り組み</li> </ol> <p>【所感】</p> <p>「ダボス、アスペン、軽井沢」という言葉に代表されるように、当地では、日本のなかの会議都市ではなく、世界で戦える会議都市を目指すという考え方でMICEを推進している。しかも、今存在する自然環境と施設を活かしながら、「軽井沢リゾートMICE」を、背伸びするのではなく、自然体で推進しているという点が、特筆すべきところである。</p> <p>盛岡でのMICE推進にあたっては、①今ある環境をどのように活かすか、②要人警備の体制をどのように整えるか、③滞在価値をどのように創出するか、そして、④プレイヤーの連携をどのように整えるか、という点を重点的に検討すべきと考える。</p>
【添付資料】	参加者により共同作成した報告書



## 軽井沢町視察報告書

日 時	令和4年10月21(金) 10:00 ~ 11:30		
場 所	長野県軽井沢町役場		
視察項目	MICEの誘致に関する取り組みについて		
先方対応者	軽井沢町議会議長	土屋 好生 氏	
	軽井沢町観光経済課 G-7外相会合担当課長	中山 茂 氏	
	〃 課長補佐兼観光商工係長	〃 氏	
	〃 観光商工係 主査	〃 氏	
	一社) 軽井沢観光協会 業務係長	〃 氏	

視察内容	
【主な内容】	<p>1. 軽井沢町でMICE誘致推進に取り組むこととなった経緯と経過</p> <p>(1) 「リゾート会議都市」の起こり・・・「<u>軽井沢リゾートMICE</u>」</p> <ul style="list-style-type: none"> <li>▶ 軽井沢には、もともと「サロン文化」が浸透していた。 ⇒ 交流を通じた対話が弾む。 東京では会えない人でも、軽井沢だと会える。</li> <li>▶ サロン文化から発展し、リゾート会議都市への展開のはじまりは1986年。軽井沢青年会議所を母体に、「軽井沢リゾート会議都市推進協議会」を設立した。</li> </ul> <p>(2) MICEの目的と意義</p> <ul style="list-style-type: none"> <li>▶ 会議は数日であるが、スタッフは前乗りすることから、全体としての滞在日数が多くなる。</li> <li>▶ 平日、冬季も含めてオフシーズンに開催可能であることから、宿泊施設の年間稼働平準化を図れる。</li> <li>▶ インバウンドマーケットが期待できる。</li> <li>▶ 会議の合間の交流により、さらなるロコミ効果が期待できる。</li> </ul> <p>2. MICE誘致推進に取り組む体制と軽井沢町が果たしている役割</p> <p>(1) 信頼と実績</p> <ul style="list-style-type: none"> <li>▶ 令和5年のG7外相会議について、国では本来奈良市での開催を予定していたが、要人射殺事件を受けて、急遽軽井沢に開催地としての打診を受けた経緯がある。</li> <li>▶ この背景は、G7、G20の閣僚会合開催の実績に裏付けられて受け入れ態勢、特に要人警備の実績が奏功したものであった。</li> </ul> <p>(2) 町民会議、MICE給食</p> <ul style="list-style-type: none"> <li>▶ 初のG7会議(2016年G7交通相会議)にあたっての町民会議での発案により、7か国の食材を使った給食により子どもたちにも啓発すべく、「MICE給食」を実施し、好評を博した。</li> </ul> <p>(3) ホテル同士の強固な連携⇔行政は最小限の関わり</p>

- ▶ MICE推進については、ホテル同士の連携のもと、民間を主体に推進している。
- ▶ 行政が必要以上に関与すると、良い結果が生まれない。民間の取り組みに任せ、行政は必要最小限の関与にとどめている。

### 3. MICEの誘致の今後の取り組み

- ▶ 当面は、このG7外相会合の受け入れ態勢を万全に行っていく。
- ▶ 「ダボス、アспен、軽井沢」という言葉がある。これから先の軽井沢は、研究機関、学術機関、そして国際会議が開かれる都市として東洋のダボスを目指す。
- ▶ この地域ならではの、スポーツ、自然体験型のアクティビティ、芸術・美術機関などによる総合力を発揮するとともに、インフラ整備や開発に関する規制を厳しくし、景観を保っていく。

#### 【質疑応答】

Q：MICEに関する助成制度は。

A：特に行っていない。補助がなくても民間の活力により推進している。

Q：同時通訳の体制は

A：専門用語も含めて説明できる通訳士が必要であるが、各ホテルの対応で人材確保が可能な体制である。

Q：軽井沢のライバル都市は。

A：特に、「この都市がライバル」という意識はないが、課題認識としては、G7サミットの受け入れができないのが弱点である。⇒6機分のヘリポートが必要

Q：移動手段の確保については。

A：バスについては相当数確保している ⇒ 地域で融通しながら確保

Q：軽井沢ブランド維持に関する取り組み

A：1972年に、自然保護対策要綱を制定 ⇒ 風俗店はNG、駅前13m・その他10mの高さ制限、別荘地は1区画面積1,000㎡以上、など。  
コンビニの営業許可時間帯は6時～23時 ⇒ 深夜の静穏を維持

Q：コロナ禍での会議のありかた

A：一部リモートも試行したが、会議主催者としては、リアル開催であればこそその効果にこだわっている。

#### 【まとめ】

「ダボス、アспен、軽井沢」という言葉に代表されるように、当地では、日本のなかの会議都市ではなく、世界で戦える会議都市を目指すという考え方でMICEを推進している。しかも、今存在する自然環境と施設

を活かしながら、「軽井沢リゾートMICE」を、背伸びするのではなく、自然体で推進しているという点が、特筆すべきところである。

盛岡でのMICE推進にあたっては、①今ある環境をどのように活かすか、②要人警備の体制をどのように整えるか、③滞在価値をどのように創出するか、そして、④プレイヤーの連携をどのように整えるか、という点を重点的に検討すべきと考える。

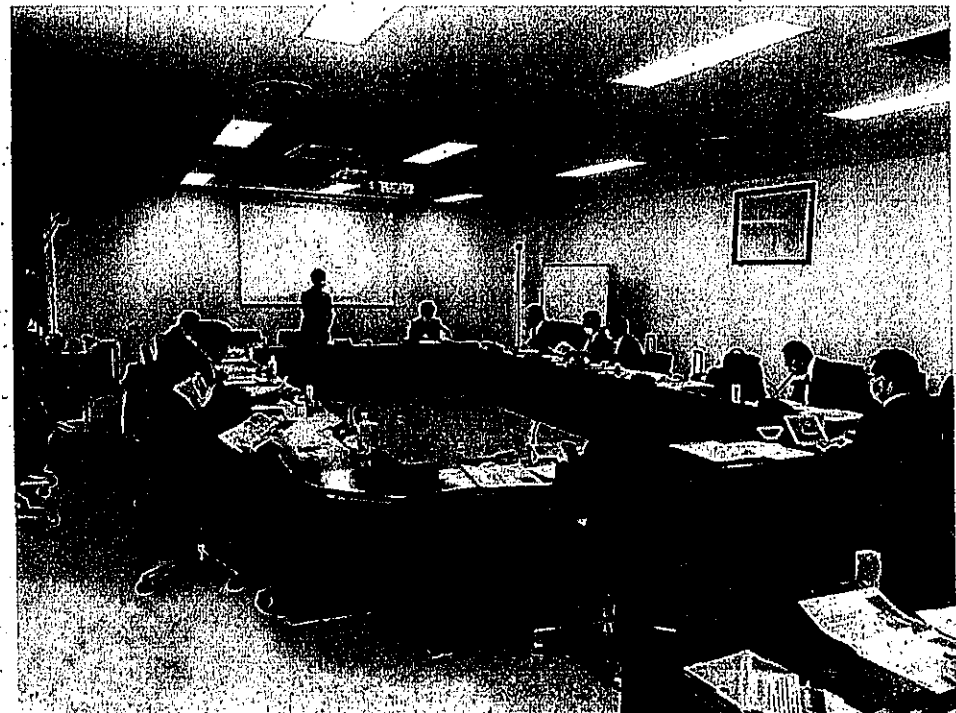
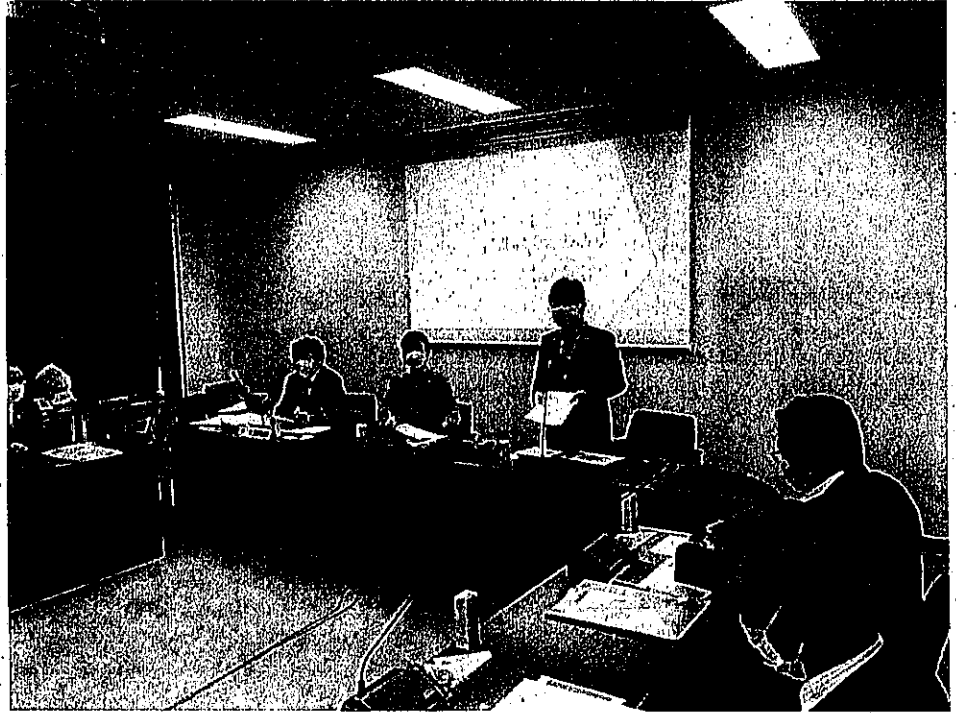

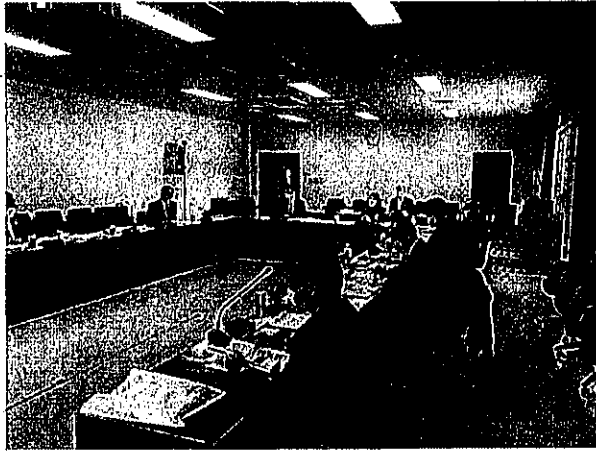

## 盛友会 会派視察（竹田議長） 日程表（R4.10.19～21）

### 【10月19日（水）】

※別用務により、19日の夜から視察へ合流する。

《宿泊》 京王プレッソイン東京駅八重洲口

《夕食》 東京 ニホンバシイチノイチノイチ（東京事務所と懇親会）

### 【10月20日（木）】

宿 泊 先（9:20）——（徒歩等）——（9:30）東 京 駅  
 東 京 駅（9:44）——（あさま607号）——（11:22）上 田 駅  
 （昼食：上田駅周辺）  
 上 田 駅（12:45）——（タクシー（2.0km））——（12:55）視 察 先

上田市 様視察（13:00～14:30） 担当：■■■■様  
 〒386-0018 長野県上田市常田3-15-1 TEL: 0268-22-0452（直通）  
 ・産学官連携支援施設（AREC）について

視 察 先（14:45）——（タクシー（2.0km））——（14:55）上 田 駅  
 上 田 駅（15:36）——（あさま622号）——（15:55）軽 井 沢 駅  
 軽 井 沢 駅（16:00）——（徒歩等）——（16:10）宿 泊 先  
 《宿泊》 ホテルマロウド軽井沢  
 《夕食》 ホテルマロウド軽井沢

### 【10月21日（金）】

宿 泊 先（9:40）——（タクシー（4.2km））——（9:50）軽井沢町役場

軽井沢町 様視察（10:00～11:30） 担当：■■■■様  
 〒389-0192 長野県北佐久郡軽井沢町長倉2381-1 TEL: 0267-45-8910（直通）  
 ・MICEの誘致に関する取り組みについて

軽井沢町役場（11:30）——（タクシー（4.2km））——（11:40）軽 井 沢 駅  
 （昼食：軽井沢駅周辺）

※別用務により、21日の視察後別行動となる。

軽 井 沢 駅（13:56）——（あさま613号）——（14:47）長 野 駅

政務活動費支払伝票

使途項目	調査研究費	支出日	2023/3/16
------	-------	-----	-----------

支出証拠書類の額面金額	417,914	円
支出按分率（※按分が必要な場合）	1/4	
政務活動費支出金額	104,478	円

【支払概要】

会派行政視察旅費宿泊費（兵庫県養父市、豊岡市）

花巻空港～大阪空港 46,540円

大阪空港～花巻空港 46,540円

レンタカー（按分） 9,350円

企画料（按分） 2,048円 天沼久純 2,050円

領収書原本は天沼久純議員の収支報告書に添付

領収書等添付欄

別紙に添付

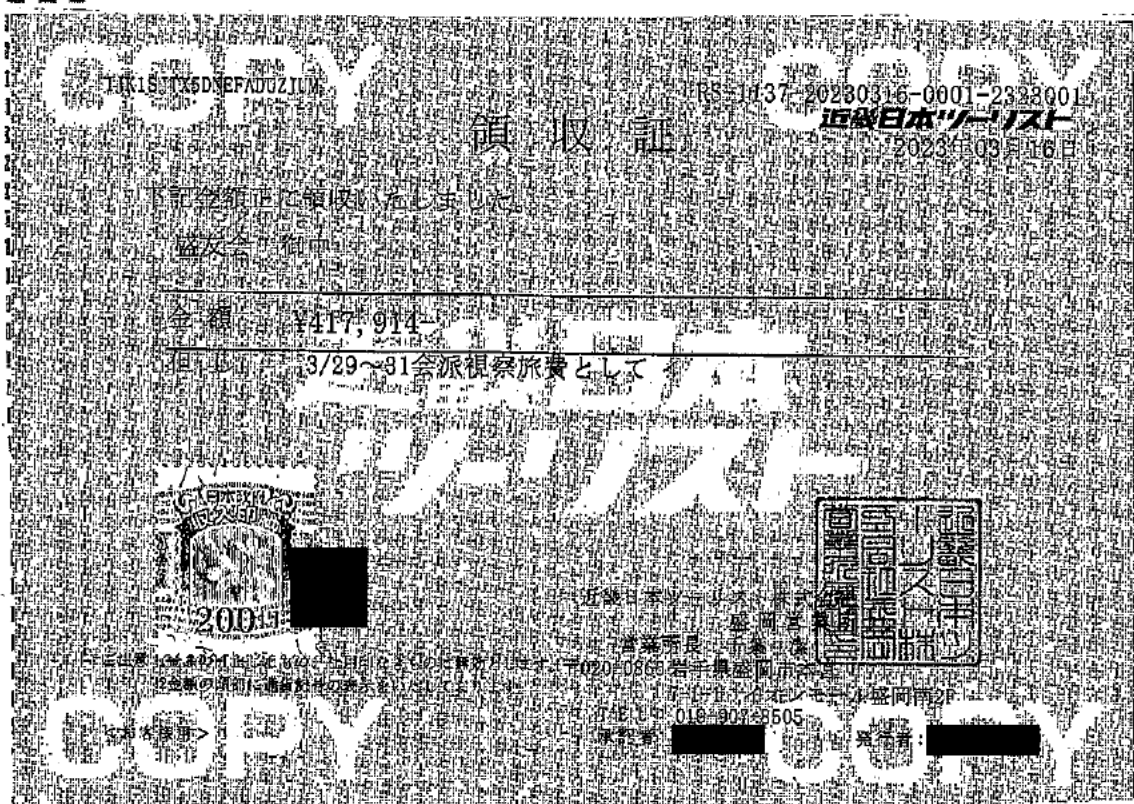

政務活動費支払伝票

使途項目	調査研究費	支出日	2023/3/29
------	-------	-----	-----------

支出証拠書類の額面金額	35,200 /	円
支出按分率 (※按分が必要な場合)	1/4 /	
政務活動費支出金額	8,800 /	円

【支払概要】  
 会派行政視察宿泊費 (兵庫県養父市),  
 領収書原本は、天沼久純議員の42頁報告書に添付

領収書等添付欄  別紙に添付

お客様コード

盛友会 様

領収書

No. 2383

令和5年3月29日 /



〒667-0131 兵庫県養父市上野060-2  
 079-664-0264



担当:

区分	品番	品名	数量	単位	単価	金額	注文No	備考
1		一泊 朝食付き	4	名	12,500	35,200		
合 計						35,200		

摘要:

政務活動費支払伝票

使途項目	調査研究費	支出日	2023/3/29
------	-------	-----	-----------

支出証拠書類の額面金額	1,990	円
支出按分率 (※按分が必要な場合)	1/4	
政務活動費支出金額	497	円

【支払概要】  
会派行政視察高速料金 (兵庫県養父市、豊岡市)  
497円×3人 天沼久純 499円

領収書等添付欄	<input checked="" type="checkbox"/> 別紙に添付
---------	---

のりしろ



政務活動費支払証明書

使途項目	調査研究費
------	-------

支払日	支払金額	支払先	使途及び内容
R5.3.29	1,990 円	NEXCO西日本	高速料金 (中国池田IC~和田山IC)
	円		
	円		
	円		
	円		
	円		
	円		
	円		
	円		
	円		
計	1,990 円		

上記のとおり相違ないことを証明します。

氏名

竹田 浩久





中国池田 → 和田山 [普通車]  
2023年04月01日 12:10出発

ルート1 2,420円 1,990円 1,990円

総距離: 103.9km 所要時間 (渋滞予測加味): 1時間23分 所要時間: 1時間23分

12:10 中国池田

E2A 中国道 31km  
23分

SA・PA施設 2か所 閉じる

 <b>西宮名塩SA</b> 12時20分 14.7km <a href="#">詳しくはこちら</a>	 <b>赤松PA</b> 12時31分 29km <a href="#">詳しくはこちら</a>
--	--

12:33 吉川JCT

E27 舞鶴若狭道 36.5km  
28分

SA・PA施設 2か所 閉じる

13:01 春日 (舞鶴若狭自動車道)

2,100円 1,670円 1,670円  
休日 (終日) 休日 (終日)

E72 北近畿道・無料 24.5km  
21分

13:22 遠阪

E72 遠阪トンネル 5.8km  
5分

13:27 山東

320円 320円 320円

E72 北近畿道・無料 6.1km  
6分

13:33 和田山

政務活動費支払伝票

使途項目	調査研究費	支出日	2023/3/29
------	-------	-----	-----------

支出証拠書類の額面金額	4,536	円
支出按分率 (※按分が必要な場合)	1/4	
政務活動費支出金額	1,134	円

【支払概要】  
 会派行政視察お土産代 (兵庫県養父市、豊岡市)  
 1,134  
 領収書原本は、天沼久純議員の収支報告書に添付

領収書等添付欄  別紙に添付

のりしろ

御 計 算 書  
 (株)宮澤商店

いわて花巻空港売店  
 TEL:0198-26-2229

お買上ありがとうございます  
 またのお越しをスタッフ一同  
 心よりお待ちしております

2023年03月29日(水)11:53<0001-01>

腕自慢		
※0	2,266*	2 4,536
小計		2 4,536
内税対象金額		4,536
8.0%対象金額		4,536
(内消費税額 8.0%)		(336)
<b>合 計</b>		<b>4,536</b>
現金		10,000
お預り		10,000
お釣り		<b>5,464</b>

No:0193279450147  
 ※印は軽減税率(8%)適用商品



政務活動費支払伝票

使途項目	調査研究費	支出日	2023. 3. 31
------	-------	-----	-------------

支出証拠書類の額面金額	54,320	円
支出按分率 (※按分が必要な場合)	1/4	
政務活動費支出金額	13,580	円

【支払概要】  
 会派行政視察宿泊費 (豊岡市)  
 領収書原本は、天沼久純議員の収支報告書に添付

領収書等添付欄  別紙に添付

領 収 証

盛 友 会 様

★ 金額 ¥ 54,320 -

但 納付金

2023年 3月 31日 上記正に領収いたしました

内税	税別	金額(税込別)
%		消費税率等
税別	税別	金額(税込別)
%		消費税率等

200

城崎温泉お宿 芥

〒669-6102 兵庫県豊岡市城崎町1156-2

TEL 0796-32-3358

政務活動費支払伝票

使途項目	調査研究費	支出日	2023/3/31
------	-------	-----	-----------

支出証拠書類の額面金額	1,990	円
支出按分率 (※按分が必要な場合)	1/4	
政務活動費支出金額	497	円

【支払概要】  
 会派行政視察高速料金 (兵庫県養父市、豊岡市)  
 497円×3人 天沼久純 499円

領収書等添付欄	<input checked="" type="checkbox"/> 別紙に添付
---------	---

のりしろ

政務活動費支払証明書

使途項目	調査研究費
------	-------

支払日	支払金額	支払先	使途及び内容
R5.3.31	1,990 円	NEXCO西日本	高速料金 (和田山IC~中国池田IC)
	円		
	円		
	円		
	円		
	円		
	円		
	円		
	円		
	円		
計	1,990 円		

上記のとおり相違ないことを証明します。

氏名

竹田 浩





中国池田 → 和田山 [普通車]

2023年04月01日 12:10出発

ルート1 2,420円 1,990円 1,990円

総距離: 103.9km 所要時間 (渋滞予測加味): 1時間23分 所要時間: 1時間23分

12:10 中国池田

E2A 中国道 31km  
23分

SA・PA施設 2か所 関じる

西宮名塩SA

12時20分  
14.7km



詳しくはこちら

赤松PA

12時31分  
29km



詳しくはこちら

12:33 吉川JCT

E27 舞鶴若狭道 36.5km  
28分

SA・PA施設 2か所 関じる

13:01 春日 (舞鶴若狭自動車道)

2,100円

1,670円

休日 (終日)

1,670円

休日 (終日)

E72 北近畿道・無料 24.5km  
21分

13:22 遠阪

E72 遠阪トンネル 5.8km  
5分

13:27 山東

320円

320円

320円

E72 北近畿道・無料 6.1km  
6分

13:33 和田山

政務活動費支払伝票

使途項目	調査研究費	支出日	2023/3/31
------	-------	-----	-----------

支出証拠書類の額面金額	5,441	円
支出按分率 (※按分が必要な場合)	1/4	
政務活動費支出金額	1,360	円

【支払概要】

会派行政視察燃料代、安心保険追加料 内訳：燃料代 4,121円 安心保険代 1,320円  
 1,360×3人 天沼1,361

※領収書原本は、天沼久純議員の収支報告書に添付

燃料費実費4,121円と政務活動費事務マニュアルに基づき計算した燃料費317km×17円/km=5,389円を比較し、低額である4,121円を計上した。

領収書等添付欄

別紙に添付

NIPPON RENT-A-CAR KANSAI INC.

№ 111355

2023年 3月 31日 領収証



ニッポンレンタカー関西株式会社  
 〒532-0003 大阪府河内郡守口市3丁目5番24号  
 新大阪駅前ビルディング5F  
 TEL 06(6150)3550

盛友会 様

領収額	7,544.1	円	入金区分	① 2. 3. 4. 5.
			現金 小切手 手形 振込 クレジット	

上記の金額正に領収致しました。

使用区分 但し 消費税 円含む

1. レンタル料 2. リース料 3. 事故金 ④ 其他 燃料代, FCO燃料費 etc

(本領収証に社印・係印のないもの及び金額を訂正したものは無効です。)

印紙

係員



(お客様控)



## 視 察 等 概 要 書

議員氏名 竹 田 浩 久

会派名	盛友会
実 施 日	令和5年3月30日 (木)
参 加 者	菊田 隆、天沼久純、中野孝之助、竹田浩久 計4名
視察先及び 調査項目	兵庫県養父市 (株) Amnak 養父市国家戦略特区の下で取り組んでいる中山間農業事業について
視察の概要 および所感	<p>視察概要</p> <ol style="list-style-type: none"><li>1, (株) Amnakの事業概要</li><li>2, 養父市で農業を選んだ理由</li><li>3, 特区内で事業を行うメリット</li><li>4, 建屋地区を選んだ理由と地域の農業者とのかかわり</li><li>5, 今後の事業展開</li></ol> <p>所 感</p> <p>新聞報道では、うまく事業が進まなかったように報道されていると感じていたが、中山間地域において非常に地域の農地を有効に活用していると思われ多いに参考になった。今後の取り組みにも注目したい。</p>
【添付資料】 報告書 (別添)	

## 視察報告書

日 時	令和5年3月30日(木)
場 所	兵庫県養父市建屋463-1 (株) Amn ak
視察項目	養父市国家戦略特区の下で取り組んでいる中山間農業事業について
対応者	株式会社Amn ak 代表取締役社長 藤田 彰 様 建屋地域棚田振興協議会会長 高階 博 様
内 容	<ul style="list-style-type: none"><li>・建設会社である山陽アムナックという会社が親会社である。</li><li>・山田錦という酒米は、兵庫県で全体の56%生産されていて、全国の酒蔵からの需要が多い。</li><li>・近年は、温暖化の影響で、平地では本来の山田錦の味が出ない。</li><li>・このようなことから、養父市のような山間地でやってみてはどうか。</li><li>・米作りだけでは採算が取れない。</li><li>・6次産業化、酒、餅の販売をしている。</li><li>・棚田の圃場整備は、国の農地環境整備事業を活用。100%の補助率。</li><li>・田んぼについては、農地バンクを利用するなど、地区、行政の協力のもと、うまく経営できている。</li><li>・若い家族の移住者もぶえている。</li><li>・これからの課題 建屋地域の活性化をさらに進める。 農副連携を考え、NPO法人ほまれ養父を立ち上げた。</li></ul>
まとめ	・Amn akさんの元気な社長さんの活躍で、地域もまとめ上げ、信頼関係もがっちり構築され、これからもさらに発展していくことが伝わってきました。国の特区が、うまくいかないという報道とは、違って大変頼もしく感じました。

## < 調査事項（株式会社 Amnak 様） >

○養父市国家戦略特区の下で取り組んでいる中山間農業事業について

- 株式会社 Amnak 様の事業概要についてお聞かせください。
- 国家戦略特区を活用して養父市で農業を行うこととしたきっかけをお聞かせください。
- 国家戦略特区内で事業を行うことで得られているメリットをご教示ください。
- 建屋地区を活動場所として選択した理由と地域の農業者との関わりについてお聞かせください。
- 今後の事業の展開についてお聞かせください。

## 視 察 等 概 要 書

議員氏名 竹 田 浩 久

会派名	盛友会
実施日	令和5年3月30日(木)
参加者	菊田 隆、天沼久純、中野孝之助、竹田浩久 計4名
視察先及び調査項目	兵庫県豊岡市城崎町桃島城崎温泉観光協会 新型コロナ発生からこれまでの温泉観光業の状況について アフターコロナにおける観光需要の取り組みに向けた取り組みについて
視察の概要および所感	<p>視察概要</p> <p>コロナ禍においてどのような取り組みが行われたか アフターコロナを見据えどのように取り組んでいくか</p> <p>所 感</p> <p>外部に委託していた保守点検業務など徹底的に見直しを図り維持管理費の削減に努めていたことに正直驚いた。観光案内所では外国人観光客にも瞬時に温泉の込み具合が分かるように電光表示されていた。</p> <p>長い歴史を感じさせる様な整備がなされており、またホテルから温泉間の移動もスムーズに行われており大いに参考になったが入湯税の活用も検討の必要を感じた</p>
【添付資料】	報告書(別添)

## 視察報告書

日 時	令和5年3月30日(木)
場 所	兵庫県豊岡市城崎町湯島78番地
視察項目	1 新型コロナ発生からこれまでの温泉・観光業の状況について 2 アフターコロナにおける観光需要取り込みに向けた取り組みについて
対応者	豊岡市議会議員、城崎温泉観光協会会長 芹澤 正志 様
内 容	<ul style="list-style-type: none"> <li>・ 城崎温泉は1300年以上の歴史を持つ、温泉観光地として発展してきた</li> <li>・ コロナ前は年間60万人を超過入込があった。</li> <li>・ しかし、コロナ禍で入込30万人と客数半減の危機的な状況となった。</li> <li>・ 城崎温泉をさらに発展させるため、(株)湯のまち城崎を平成24年に創設。</li> <li>・ 温泉関係団体観光協会が出資し、地区内公共施設、駐車場の管理を受託。</li> <li>・ 会社を創ったことにより、温泉地区の共存共栄の精神がさらに高まった。</li> <li>・ 温泉街には76軒の温泉旅館があり、コロナ廃業は無かった。</li> <li>・ 入湯税は1億円のうち3千万円をもらっている。</li> <li>・ GOTOキャンペーンなどの各種支援もいただいた。</li> <li>・ 浴衣が似合うにあうまちとして宿泊客に歩いてもらう取り組みもしている</li> <li>・ 今一番の目標は、コロナ前までの入込に戻すこと。</li> <li>・ そのうえで、温泉街の発展を考えたい。</li> <li>・ 豊岡市にとって、観光が一番の産業。城崎が頑張らなくてはならない。</li> </ul>
まとめ	<p>・ 歴史と風情を持つ、素敵な温泉街です。観光協会や温泉旅館組合などが共同出資し、城崎温泉の共存共栄を目指して(株)湯のまち城崎を創立し、意欲的に活動している。コロナ危機を乗り越え、さらなる発展を目指す意気込みが、会長さんの熱い語り口に感じられ、刺激を受けました。こういう熱気が地域を盛り上げていくのだと感銘を受けました。</p>

様式第 6 号

政務活動費支出簿

使途項目	研修費
------	-----

支出年月日	支出金額	摘要	備考
R4. 7. 15	7,000 円		
R5. 1. 16	10,000 円		
	円		
	円		
	円		
	円		
	円		
	円		
	円		
	円		
	円		
	円		
	円		
	円		
	円		
	円		
合計	17,000 円		

政務活動費支払伝票

使途項目	研修費	支出日	2022/7/15
------	-----	-----	-----------

支出証拠書類の額面金額	7,000	円
支出按分率 (※按分が必要な場合)		
政務活動費支出金額	7,000	円

【支払概要】

市政調査会拠出金 7,000円

領収書等添付欄

別紙に添付

領 収 書

竹 田 浩 久 様

一金 7,000円 也

令和4年度市政調査会拠出金として、上記のとおり受領しました。

令和4年7月15日

盛岡市市政調査会 会長 遠藤 政幸



政務活動費支払伝票

使途項目	研修費	支出日	2023/1/16
------	-----	-----	-----------

支出証拠書類の額面金額	10,000	円
-------------	--------	---

支出按分率 (※按分が必要な場合)		
-------------------	--	--

政務活動費支出金額	10,000	円
-----------	--------	---

【支払概要】	
市政調査会拠出金	10,000円

領収書等添付欄	<input type="checkbox"/> 別紙に添付
---------	--------------------------------

<b>領 収 書</b>	
竹 田 浩 久 様	
一 金 10,000円 也	
令和4年度市政調査会拠出金として、上記のとおり受領しました。	
令和5年1月16日	
盛岡市市政調査会 会長 遠藤 政幸	